

FECHA	CAMBIOS
22/12/2020	Cambio punto 10: Ajustes en la programación de competencia Adición de la tabla de participantes e información adjunta
18/02/2021	Cambio punto 7.3: Fecha de evento clasificatorio
18/02/2021	Cambio punto 7.4: Confirmación de plazas
16/06/2021	Cambio punto 6: Competencias y pruebas Cambio punto 7: Sistema de clasificación Cambio punto 7.1: Elegibilidad Cambio punto 7.2: Cuota Cambio punto 7.3: Evento clasificatorio Cambio punto 7.4: Confirmación de plazas Cambio punto 7.5: Reasignación de plazas Cambio punto 7.6: Cronograma general Cambio punto 8: Clasificación a Juegos Panamericanos Santiago 2023 Cambio punto 10: Programa de competencia Cambio punto 11: Programa y sede de entrenamiento Cambio punto 14: Reunión técnica
20/08/2021	Cambio punto 5: Autoridades deportivas Cambio punto 6: Competencias y pruebas Cambio punto 7.6: Cronograma general Cambio punto 10: Programa de competencia Cambio punto 11: Programa de entrenamiento Cambio punto 13: Oficiales técnicos Cambio punto 14: Reunión técnica
05/10/2021	Cambio punto 10: Cronograma de competencia
19/10/2021	Cambio punto 5: Autoridades deportivas Cambio punto 10: Programa de competencia Cambio punto 11: Programa y sede de entrenamiento

CALI
2021
VALLE
JUEGOS
PANAMERICANOS
JUNIOR

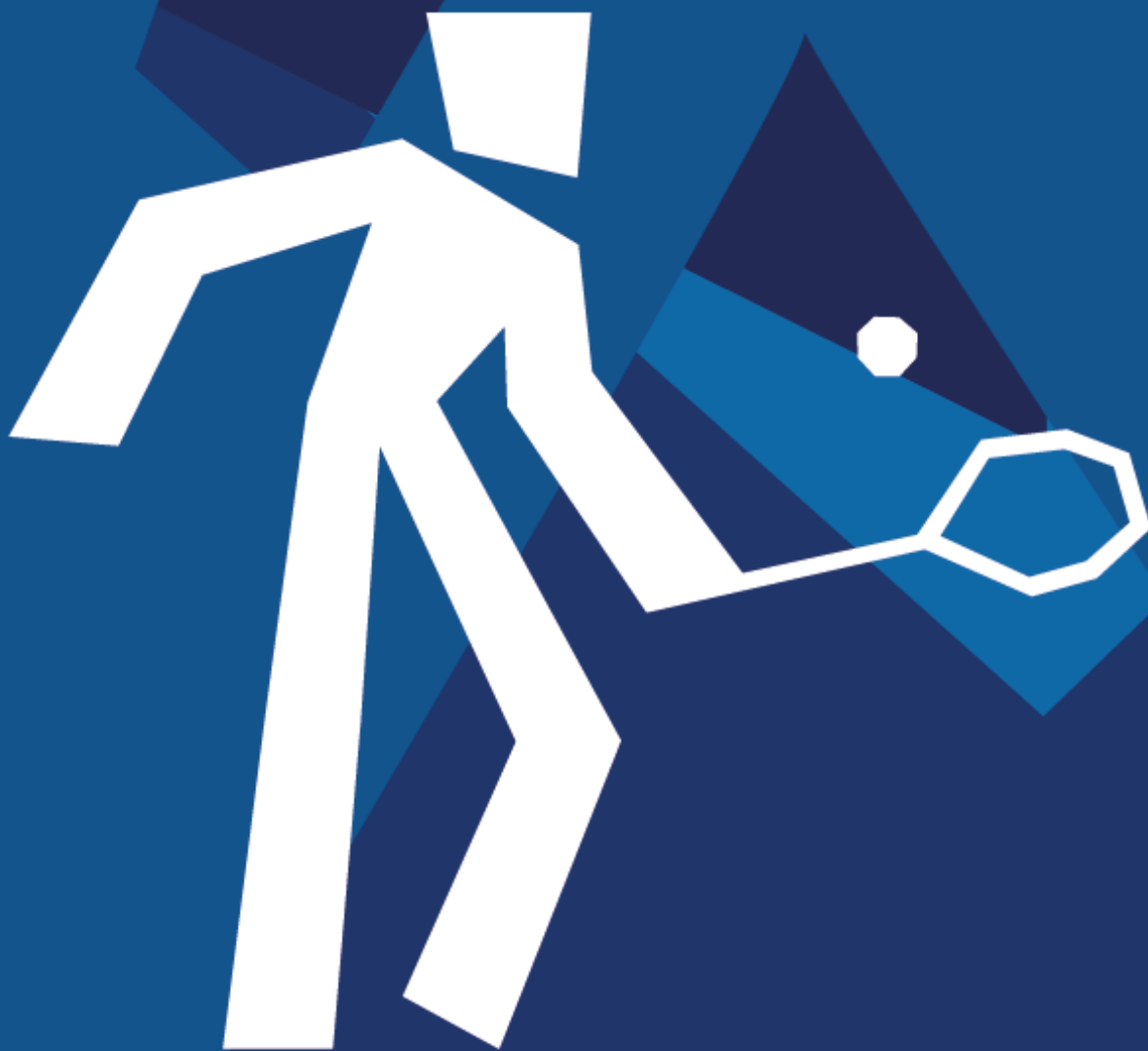

MANUAL TÉCNICO



SQUASH

CONTENIDO

MANUAL TÉCNICO SQUASH	1
1. Acerca del manual	1
2. Información acerca de Cali y el Valle del Cauca	1
3. Pana, Personaje oficial Cali-Valle 2021	3
4. I Juegos Panamericanos Junior Cali-Valle 2021	4
5. Autoridades deportivas	4
6. Competencia y pruebas	5
7. Sistema de clasificación	5
7.1 Elegibilidad	7
7.2 Cuota	7
7.3 Evento clasificatorio	8
7.4 Confirmación de plazas	9
7.5 Reasignación de plazas.	9
7.6 Cronograma general	9
8. Clasificación a Juegos Panamericanos Santiago 2023	9
9. Formato de competencia	10
10. Programa de competencia	15
11. Programa y sede de entrenamiento	16
12. Apelaciones, reglamento, uniformes y equipamiento deportivo	16
12.1 Apelaciones	16
12.2 Reglamento	16
12.3 Uso de marca en uniformes y equipamiento deportivo	16
13. Oficiales técnicos	17
14. Reunión técnica	17
15. Medallas y diplomas	17

MANUAL TÉCNICO SQUASH

1. Acerca del manual

Los manuales técnicos nos proporcionan información detallada sobre cada competencia y disciplina deportiva en los Juegos Panamericanos Junior Cali-Valle 2021 y también la información operativa que pueda ser de interés para las delegaciones participantes.

La información contenida en el presente manual puede ser susceptible a cambios por parte del Comité Organizador, la Confederación Panamericana (CP)/Federación Internacional (FI) o por Panam Sports. Cualquier cambio que se realice será comunicado oportunamente y subido a la versión más actualizada de la extranet a la cual podrán entrar a través de la página web <https://www.calivalle2021.com/> haciendo uso del usuario y contraseña proporcionados a su Comité Olímpico Nacional.

2. Información acerca de Cali y el Valle del Cauca

Cali, oficialmente Distrito Especial, Deportivo, Cultural, Turístico, Empresarial y de Servicios de Santiago de Cali, es un distrito colombiano, capital del departamento de Valle del Cauca y la tercera ciudad más poblada de Colombia con 4.600.000 habitantes en 2015. Está situada en la región sur del Valle del Cauca, geográficamente la ciudad se ubica en el Valle del Río Cauca formado por la cordillera occidental y la cordillera central de la región Andina, con una altura promedio de 1.000 msnm.

Es la única gran ciudad de Colombia que posee un acceso rápido al Océano Pacífico, dista 114 km de Buenaventura, principal puerto del país. Fue fundada el 25 de julio de 1536 por Sebastián de Belalcázar, lo que la convierte en una de las ciudades más antiguas de América.

Valle del Cauca es uno de los 32 departamentos que forman la República de Colombia y es el segundo departamento más poblado, tras Antioquia con 208 hab/km².

El nombre del departamento es tomado del Valle del Río Cauca o Valle alto, entre las cordilleras central y occidental, donde se fundaron las primeras ciudades del departamento con una altitud media de 1.561 msnm.

La capital del Valle del Cauca es una ciudad que tiene atractivos turísticos con historia, una vida cultural muy activa y unos ritmos musicales que le han dado fama en todo el mundo.

Los ritmos musicales de Cali, gracias a su riqueza étnica, van desde el currulao de la costa del Pacífico hasta la gran protagonista de la ciudad: la salsa, un ritmo contagioso y frenético que hace parte de la cultura del país y hace que Cali sea internacionalmente reconocida como la “capital mundial de la salsa”.

En el recorrido por la ciudad se puede ir a orillas del río Cali para apreciar la arquitectura de iglesias como la Ermita y de otras edificaciones coloniales que son auténticos monumentos nacionales como el Museo Arqueológico La Merced y otros emblemas de la ‘sucursal del cielo’ como el edificio de Coltabaco, el teatro Jorge Isaacs y a moderna zona bancaria.

No hay que dejar de visitar puntos clave como el Zoológico de Cali, el barrio Granada y el imponente Cristo Rey, una estatua similar al Cristo Redentor de Río de Janeiro que vigila la ciudad desde el Cerro de las Tres Cruces.

Los museos también hacen parte de los sitios turísticos de Cali: el Museo de Arte Moderno La Tertulia, el Museo del Oro Calima y Caliwood son algunos de los más conocidos.

Además, la caña de azúcar que crece en el Valle del Cauca da origen a una gran variedad de dulces, como el manjar blanco, las cocadas, el cholado y el champús, una rica bebida hecha con maíz, lulo, piña, canela y melado de panela.

Por supuesto, uno de los mejores planes para hacer en Cali es salir de fiesta, especialmente a la zona del barrio la Alameda, el centro histórico y el barrio Obrero, donde abundan los danzódromos, que con su ambiente único pondrán a vibrar cada fibra de tu cuerpo.

Sin duda alguna, una de las experiencias únicas de la ciudad es la Feria de Cali, la cual se celebra en diciembre para despedir el año a ritmo de salsa. Esta impresionante feria cuenta con la presencia de grandes artistas de este género que se reúnen cada 25 de diciembre en el tradicional Salsódromo de Cali. Además, la feria se completa con eventos culturales y deportivos.

Otras celebraciones importantes son el Festival de Música del Pacífico Petronio Álvarez, que tiene lugar en agosto, y el Festival Mundial de Salsa.

Para aprender cómo se baila salsa, Cali es el destino turístico ideal. Aunque puede parecer difícil de aprender por la rapidez y la coordinación de los movimientos, en Cali existen muchos planes para interiorizar algunos pasos en academias y escuelas.

Otro buen plan es conocer la naturaleza de los alrededores y visitar a la Hacienda El Paraíso, en donde transcurre María, una de las historias de amor más recordadas de la literatura latinoamericana, escrita por el inmortal Jorge Isaacs.

Los domingos, muchos caleños se trasladan a ríos como el Pance, para refrescarse y pasar un tranquilo día de ocio. Al caminar río arriba, se llega al campamento de la Fundación Farallones, donde hay un albergue y guías para conocer el Parque.

El vallecaucano lleva el baile en la sangre. La danza es su pasión y sus raíces se remontan a la época de la esclavitud, la zona del Pacífico es diversa en sus expresiones culturales y folclóricas que aún se conservan debido a la preocupación de los nativos por cultivar sus tradiciones populares.

Su música se remonta a los bailes de pellejos, llamados así porque con las pieles de los animales se fabricaban los tambores que eran el alma de las fiestas. Entre sus instrumentos autóctonos se encuentra el guasá, la marimba, el cununo y el bombo o tambora, que se utilizan para interpretar bailes como el currulao, el más conocido del litoral.

En el centro y el norte del Valle predomina la música tropical de orquesta, y la más conocida mundialmente es la salsa, con los máximos exponentes del género característico de países antillanos como Cuba, Puerto Rico y República Dominicana. El origen del folclor del Pacífico es africano en su

mayoría, aunque tiene parte española, pues los esclavos, una vez terminaban las fiestas de sus amos españoles, hacían mofa de ellos.

Las paredes de adobe, el piso elaborado con grandes ladrillos y el olor a humedad delatan algunos de los secretos que se guardan en una decena de añejas haciendas que sobreviven en El Cerrito. Dos de ellas han marcado por siglos la historia de cientos de vallecaucanos que se han constituido en verdaderos íconos culturales, históricos y turísticos: El Paraíso y Piedechinche.

Moneda

La moneda de Colombia es el peso colombiano (COP).

Idioma

El idioma oficial es el español. Además, en el país se hablan más de 60 lenguas indígenas y criollas.

3. Pana, Personaje oficial Cali-Valle 2021

“Pana”

Cusumbo o coatí (Nasua nasua)

Qué mejor palabra para describir a la juventud excepcional, ese espíritu de buscar la grandeza en las pequeñas acciones, esa lucha constante por reivindicar su capacidad de persistir, de no rendirse, de hacer cosas maravillosas.

Así nace **‘Pana’**, un cusumbo o coatí. Un pequeño pero excepcional mamífero que habita desde el sur de Estados Unidos hasta el norte de Argentina, cubriendo todo el continente americano con distintos nombres, pero siendo siempre el mismo.

‘Pana’ es un experto nadador y trepador, domina los bosques secos y húmedos a la perfección, nada lo detiene. Su cuerpo está diseñado para ser un atleta sigiloso y persistente, todo un campeón de la naturaleza.

Es además bastante sociable, vive en grupos de hasta 30 individuos. Su hogar es el Valle del Cauca, específicamente una madriguera que construyó con dedicación donde se recarga cada noche para brillar en el día.

Su nombre nace de una expresión propia de Colombia, Cali y el Valle que denota amistad, compañerismo, equipo, fraternidad, un vínculo desde el corazón. A su vez es un homenaje a la familia Panamericana, de la cual **‘Pana’** es hijo.

Representa entonces lo excepcional, la grandeza de los pequeños seres, el esfuerzo y el trabajo para lograr sus objetivos. Representa también lo inusual, la reivindicación de la sencillez, de llevar la fuerza por dentro.

Les presentamos a **‘Pana’** el compañero de todos en estos I Juegos Panamericanos Junior Cali-Valle 2021, un amigo que demuestra que los kilómetros no son suficientes para distanciarnos, que siempre tendremos algo en común, como él. Que, del ártico a la Antártida, somos un solo continente donde la juventud se reunirá en el 2021 en una ciudad y un departamento que están listos para darlo #TodoxVos.

4. I Juegos Panamericanos Junior Cali-Valle 2021

Ceremonia de Inauguración

Jueves, 25 de noviembre a las 18:00

Lugar: Estadio Olímpico Pascual Guerrero

Ceremonia de clausura

Domingo, 5 de diciembre a las 19:00

Lugar: Estadio Olímpico Pascual Guerrero

Competencias

Jueves, 25 de noviembre a domingo, 5 de diciembre

Participantes

3500 atletas.

Clústeres

5

Escenarios

Competencia: 25

Entrenamiento: 8

Programa deportivo

Deportes: 28

Disciplinas: 39

5. Autoridades deportivas

Presidente Federación Panamericana de Squash	Francisco Paradisi	franciscoparadisi@gmail.com
Delegado Técnico Internacional	Reinaldo Rivas	rivasr3fps@gmail.com
Presidente Federación Colombiana de Squash	Sergio Andrés Becerra Peñuela	sebecerra@gmail.com
Sport Manager	Sebastián Trujillo	squashcali@gmail.com
Group Manager	Edwar Hoyos Monroy	deportes2@juegospanamericanosjunior.com

6. Competencia y pruebas

Disciplina:	Squash
Fecha:	Noviembre 26 a diciembre 1 de 2021
Lugar:	Club Campestre de Cali, Calle 5 carrera 100
Dirección:	Calle 11° con Carrera 102°

PRUEBAS	
Hombres (3)	Mujeres (3)
Individuales	Individuales
Dobles	Dobles
Equipos	Equipos

7. Sistema de clasificación

El Comité Ejecutivo de Panam Squash ha decidido que el proceso será como sigue

Como país sede, Colombia estará automáticamente clasificado con equipo completo, aunque obligatoriamente debe participar en el evento selectivo dado que éste define la posición de clasificación a los eventos de dobles y equipos.

Si el evento clasificatorio puede llevarse a cabo, la clasificación se realizará de la siguiente manera:

1. Clasificación automática a Cali 2021 para los 4 mejores equipos del evento clasificatorio de El Salvador.
2. Si una subregión (Norteamérica, Centroamérica, Sudamérica o el Caribe) tiene 0 o 1 equipo clasificado en El Salvador, entonces 1 puesto adicional de clasificación del equipo Cali 2021 será asignado a cada una de las subregiones con base a los siguientes criterios, listados en orden descendente. Si un equipo califica con base a estos criterios, pero no acepta la posición en Cali 2021, la selección continúa en orden descendente en los siguientes criterios:
 - I. Colombia como representante de la región sudamericana
 - II. Medalla de **oro** en el evento por equipos en el Campeonato Panamericano Junior **2019**.
 - III. Medalla de **plata** en el evento por equipos en el Campeonato Panamericano Junior **2019**.
 - IV. Medalla de **oro** en el evento por equipos en el Campeonato Panamericano Junior **2018**.
 - V. Medalla de **plata** en el evento por equipos en el Campeonato Panamericano Junior **2018**.
 - VI. Medalla de **bronce** en el evento por equipos del Campeonato Panamericano Junior **2019**.
 - i. Si hay dos equipos de medalla de bronce 2019 de la misma región, entonces el empate se rompe por cuál de esos dos equipos tuvo el mejor resultado en el Campeonato Panamericano Junior 2018.
 - VII. Medalla de **bronce** en el evento por equipos del Campeonato Panamericano Junior **2018**.
 - i. Si hay dos equipos de medalla de bronce 2018 de la misma región, entonces el clasificado se decide por sorteo.
 - VIII. Medalla de **oro** en el evento por equipos del Campeonato **Regional** Junior más reciente celebrado para esa subregión, si ese evento ha ocurrido en los siguientes años y en este orden 2020, 2019 o 2018 (por ejemplo, los campeonatos junior del Caribe o de Sudamérica).
 - IX. Medalla de **plata** en el evento por equipos del Campeonato **Regional** Junior más reciente celebrado para esa subregión, si ese evento ha ocurrido en los siguientes años y en este

- orden 2020, 2019 o 2018 (por ejemplo, los campeonatos junior del Caribe o de Sudamérica).
- X. Si no se selecciona un equipo de ninguna región determinada en función de los criterios I – IX anteriores, la junta de FPS se reserva el derecho de designar ese puesto regional a su entera discreción, haciendo los mejores esfuerzos para garantizar la competencia con los mejores equipos posibles.
 3. Si una vez cumplidos los puntos 1 y 2 anteriores, los 8 equipos aún no están clasificados para Cali 2021, los cupos restantes serán llenados por equipos en orden de finalización (5,6, etc.) en la Campeonato de El Salvador.
 4. Si queda uno o más puestos de equipos u otra adjudicación necesaria después de que se hayan utilizado los criterios anteriores, la junta directiva de la FPS se reserva el derecho de designar los puestos restantes a su entera discreción.

Sistema de clasificación extraordinario por pandemia

Si el evento clasificatorio no puede llevarse a cabo, la clasificación se realizará de la siguiente manera:

1. Los primeros 4 equipos serán seleccionados con base a 1 equipo por subregión (Norteamérica, Centroamérica, Sudamérica y Caribe), siguiendo los siguientes criterios, enumerados en orden descendente. Si un equipo clasificado con base a estos criterios no acepta su participación en Cali 2021, la selección continúa en orden descendente:
 - I. Medalla de oro en el evento por equipos en el Campeonato Panamericano Junior 2019.
 - II. Medalla de **plata** en el evento por equipos en el Campeonato Panamericano Junior **2019**.
 - III. Medalla de **oro** en el evento por equipos en el Campeonato Panamericano Junior **2018**.
 - IV. Medalla de **plata** en el evento por equipos en el Campeonato Panamericano Junior **2018**.
 - V. Medalla de **bronce** en el evento por equipos del Campeonato Panamericano Junior **2019**.
 - i. Si hay dos equipos de medalla de bronce 2019 de la misma región, entonces el empate se rompe por cuál de esos dos equipos tuvo el mejor resultado en el Campeonato Panamericano Junior 2018.
 - VI. Medalla de **bronce** en el evento por equipos del Campeonato Panamericano Junior **2018**.
 - i. Si hay dos equipos de medalla de bronce 2018 de la misma región, entonces el clasificado se decide por sorteo.
 - VII. Medalla de **oro** en el evento por equipos del Campeonato **Regional** Junior más reciente celebrado para esa subregión, si ese evento ha ocurrido en los siguientes años y en este orden 2020, 2019 o 2018 (por ejemplo, los campeonatos junior del Caribe o de Sudamérica).
 - VIII. Medalla de **plata** en el evento por equipos del Campeonato **Regional** Junior más reciente celebrado para esa subregión, si ese evento ha ocurrido en los siguientes años y en este orden 2020, 2019 o 2018 (por ejemplo, los campeonatos junior del Caribe o de Sudamérica).
 - IX. Si no se selecciona un equipo de ninguna región determinada en función de los criterios I – VIII anteriores, la junta de FPS se reserva el derecho de designar ese puesto regional a su entera discreción, haciendo los mejores esfuerzos para garantizar la competencia con los mejores equipos posibles.

2. Colombia como equipo adicional de la región sudamericana, si Colombia no se ha clasificado con base a los criterios de la selección 1 anterior.
3. Los equipos restantes se clasificarán utilizando los siguientes criterios, independientemente de la subregión, enumerados en orden descendente:
 - I. Medalla de **oro** en el evento por equipos en el Campeonato Panamericano Junior **2019**.
 - II. Medalla de **plata** en el evento por equipos en el Campeonato Panamericano Junior **2019**.
 - III. Medalla de **oro** en el evento por equipos en el Campeonato Panamericano Junior **2018**.
 - IV. Medalla de **plata** en el evento por equipos en el Campeonato Panamericano Junior **2018**.
 - V. Medalla de **bronce** en el evento por equipos del Campeonato Panamericano Junior **2019**.
 - i. Si hay dos equipos de medalla de bronce 2019 de la misma región, entonces el empate se rompe por cuál de esos dos equipos tuvo el mejor resultado en el Campeonato Panamericano Junior 2018.
 - VI. Medalla de **bronce** en el evento por equipos del Campeonato Panamericano Junior **2018**.
 - i. Si hay dos equipos de medalla de bronce 2018 de la misma región, entonces el clasificado se decide por sorteo.
4. Si queda uno o más cupos por equipo u otra adjudicación necesaria después de que se hayan utilizado los criterios anteriores, la junta directiva de la FPS se reserva el derecho de escoger los puestos restantes a su entera discreción.

7.1 Elegibilidad

Los atletas deberán haber firmado y entregado el formulario de condiciones de elegibilidad del atleta.

Solamente los CONs reconocidos por Panam Sports y cuyas Federaciones Nacionales estén afiliadas a la Federación Mundial de Squash (WSF, World Squash Federation) y la Federación Panamericana de Squash (PANAM SQUASH), podrán inscribir atletas en la competencia de Squash de los Juegos Panamericanos Junior Cali 2021.

Todos los atletas que participan deberán estar dentro de la categoría Sub-23 (atletas nacidos en el año 1999).

7.2 Cuota

La cuota es de 48 deportistas distribuidos de la siguiente manera: veinte y cuatro (24) hombres y veinte y cuatro (24) mujeres.

CUOTA			
	Clasificación	CON anfitrión	Total
Hombres	21	3	24
Mujeres	21	3	24
Total	42	6	48

CUOTA MÁXIMA POR CON	
Hombres	3
Mujeres	3
Total	6

La participación máxima por CON en cada prueba es como sigue:

Individuales: Hasta 2 atletas en cada prueba individual por CON

Dobles: 1 equipo (2 atletas) en cada prueba de dobles por CON

Equipos: 1 equipo (3 atletas) femenino y 1 equipo (3 atletas) masculino por CON

CUOTA POR PRUEBA			
Prueba	Participantes	Total atletas	Llave de
Individual Masculino	16	16	16
Individual Femenino	16	16	16
Doble Masculino	8	16	8
Doble Femenino	8	16	8
Dobles Mixtos	8	16	8
Equipos Masculino	8	24	8
Equipos Femenino	8	24	8

Cada CON podrá inscribir un máximo de tres (3) atletas por cada rama y dos atletas por evento en los dobles, siempre y cuando cumplan con los criterios de clasificación del Squash para los I Juegos Panamericanos Junior Cali-Valle 2021.

La participación máxima por CON en cada prueba es como sigue:

- a) Individuales: Hasta 2 atletas en cada prueba individual por CON.
- b) Dobles: 1 equipo (2 atletas) en cada prueba de dobles por CON.
- c) Equipos: 1 equipo (3 atletas) Mujeres y 1 equipo (3 atletas) Hombres por CON.

7.3 Evento clasificatorio

El Comité Ejecutivo de PANAM SQUASH ha decidido que el proceso será como sigue:

Cada país miembro de PANAM SQUASH podrá participar en la competencia que se llevará a cabo en San Salvador, El Salvador.

FECHA	COMPETENCIA	ATLETAS CLASIFICADOS
04 - 10 de julio de 2021	Campeonato Panamericano Juvenil - SanSalvador, El Salvador	42 atletas

7.4 Confirmación de plazas

Panam Squash confirmará a Panam Sports y a los CONs que hayan clasificado a más tardar el 15 de julio del 2021.

Los CONs confirmarán a Panam Sports y PANAM SQUASH las plazas que utilizarán a más tardar el 30 de julio del 2021.

7.5 Reasignación de plazas.

En caso necesario, Panam squash reasignará las plazas no utilizadas al próximo CON mejor ubicado que aún no haya clasificado a más tardar el 01 de agosto del 2021.

Los CONs que han recibido plazas reasignadas deberán confirmar su participación a más tardar el 10 de agosto del 2021.

7.6 Cronograma general

CRONOGRAMA	
Fecha	Evento clave
04 – 10 de julio del 2021	Campeonato Panamericano Juvenil (San Salvador, El Salvador)
15 de julio del 2021	Panam squash confirmará a Panam Sports y a los CONs que hayan clasificado
30 de julio del 2021	Los CONs clasificados confirmarán a Panam Sports y Panam squash las plazas que utilizarán
01 de agosto del 2021	Reasignación de plazas no utilizadas
10 de agosto del 2021	Los CONs que han recibido plazas reasignadas deberán confirmar su participación
25 de agosto del 2021	Fecha límite de inscripción numérica
15 de octubre del 2021	Fecha límite de inscripción nominal
25 de noviembre del 2021	Ceremonia de inauguración
26 de noviembre del 2021	Inicio de competencias de squash
01 de diciembre del 2021	Fin de competencias de squash

8. Clasificación a Juegos Panamericanos Santiago 2023

En Squash, todos los medallistas de oro en las pruebas individuales obtendrán la clasificación directa a los Juegos Panamericanos Santiago 2023. En 1 plaza por género (2 en total) serán las plazas que se adjudicarán en estas competencias.

Las plazas obtenidas son para los atletas no para el país. Si el atleta que obtuvo la plaza no puede participar en los Juegos Panamericanos Santiago 2023, dicha plaza se perderá y no podrá ser transferible al país ni a ningún otro atleta que haya quedado en otro lugar en los Juegos Panamericanos Junior Cali 2021.

9. Formato de competencia

Competencia individual.

Cada país clasificado por los resultados del equipo en el Campeonato Panamericano de Squash Clasificatorio 2021, podrá inscribir dos atletas hombres y dos atletas mujeres para la competencia individual.

Protección para la vista.

Será obligatorio el uso de lentes/gafas protectoras para todos los participantes menores de 19 años de acuerdo al reglamento de la WSF, según las pautas dispuestas en la sección de vestimenta y equipamiento de esta guía.

Puntajes y partidos.

En los eventos individuales se utilizará el sistema puntos por jugada (PARS) hasta 11 puntos. En caso de empate en un juego, 10 a 10 se definirá por diferencia de dos puntos. El ganador del partido será el mejor de cinco juegos, según el reglamento de la Federación Mundial de Squash (WSF).

Sorteos y cabezas de serie.

Se realizarán sorteos para llaves de 16 en individuales. El sorteo se determinará en función de las entradas nominales.

El evento se realizará por eliminación directa, sin ronda de consuelo.

El Comité de Siembras definirá las siembras del evento y las publicará 7 días antes del inicio de las competencias. Las siembras son inapelables y se confirmarán en la Reunión Técnica General al inicio del evento.

El comité de siembras del campeonato sembrará a los atletas para el sorteo según los siguientes criterios:

Evento mujeres

- Nivel 1: Mujeres: PSA (Asociación Profesional de Squash) 1 a 32
- Nivel 2: FPS: 1, Campeona del Campeonato Panamericano Clasificatorio 2021.
- Nivel 3: Mujeres: PSA de 33 a 64.
- Nivel 4: FPS: 2, Subcampeona del Campeonato Panamericano Clasificatorio 2021.
- Nivel 5: Mujeres: PSA de 65 a 90
- Nivel 6: FPS: 3/4 del Campeonato Panamericano Clasificatorio 2021.
- Nivel 7: Mujeres: PSA de 91 a 120
- Nivel 8: FPS: 5/8 del Campeonato Panamericano Clasificatorio 2021.
- Nivel 9: Mujeres: PSA 121 a 160
- Nivel 10: FPS: 9/16 del Campeonato Panamericano Clasificatorio 2021.
- Nivel 11: Orden del equipo de cada país.

Evento hombres

- Nivel 1: Hombres: PSA (Asociación Profesional de Squash) 1 a 40
- Nivel 2: FPS: Campeón del Campeonato Panamericano Clasificatorio 2021.
- Nivel 3: Hombres: PSA de 41 a 75.
- Nivel 4: FPS: Subcampeón del Campeonato Panamericano Clasificatorio 2021.

- Nivel 5: Hombres: PSA de 76 a 100
- Nivel 6: FPS: 3/4 del Campeonato Panamericano Clasificatorio 2021.
- Nivel 7: Hombres: PSA de 101 a 130
- Nivel 8: FPS: 5/8 del Campeonato Panamericano Clasificatorio 2021.
- Nivel 9: Hombres: PSA de 131 a 160
- Nivel 10: FPS: 9/16 del Campeonato Panamericano Clasificatorio 2021.
- Nivel 11: Orden del equipo de cada país.

El comité de siembras puede, a su criterio, sembrar a algún atleta que no cumpla con los requisitos anteriores basado en sus resultados de los últimos doce (12) meses.

En el evento individual se evitan los encuentros entre jugadores del mismo país en la primera vuelta.

Se confirmarán los cabezas de serie en la reunión técnica, en que se sortearán las distintas posiciones de las tablas con el software del torneo.

Los byes pueden ser necesarios en el sorteo; estos se asignarán a los jugadores favorecidos por la siembra, en orden de clasificación, en orden descendente, en caso de grupos de siembras.

El sorteo se realizará según el programa siguiente:

Tabla de 16 (8 cabezas de serie):

1° cabeza de serie	casilla 1
2° cabeza de serie	casilla 16

- **Sorteo del 3° y 4° cabeza de serie:**

Primer sorteado	casilla 8
Segundo sorteado	casilla 9

- **Sorteo del 5° al 8° cabeza de serie:**

Primer sorteado	casilla 4
Segundo sorteado	casilla 5
Primer sorteado	casilla 12
Segundo sorteado	casilla 13

Todos los jugadores restantes que no sean cabeza de serie serán sorteados para las tablas de cualquier dimensión. Serán asignados de principio a fin, y se irán llenando las vacantes en orden continuo.

Evento de dobles.

Los 8 equipos clasificados en cada evento de dobles, hombres, mujeres y mixto, deberán inscribir una pareja de atletas: un jugador no podrá participar en dos eventos.

Puntajes y partidos.

En todos los eventos de dobles se utilizará el sistema PARS hasta 11 puntos. El ganador del partido será el mejor de tres juegos, según el reglamento de la Federación Mundial de Squash (WSF). En caso de ir 10 a 10 el primero que llegue a 11 gana el partido.

Los delegados deberán nombrar las parejas al momento de hacer la inscripción nominal. Los atletas solo podrán participar en uno de los tres eventos de dobles (Hombres, Mujeres o mixto). Las parejas deberán ser confirmadas en el primer Congreso Técnico al comienzo del campeonato. Un atleta puede ser sustituido por otro hasta una hora antes del primer partido que dispute la pareja en el evento correspondiente (por ejemplo, si el primer partido de la pareja en dobles hombres es a las 15:00hs, tendrán hasta las 14:00hs para realizar el cambio). La sustitución se realizará informando al Director Técnico de Campeonato y al Director de Arbitraje del cambio y completando la planilla correspondiente.

Después de realizar un cambio no se puede modificar el equipo y la pareja debe mantenerse hasta el final del evento.

Siembras.

Los cabezas de serie de los eventos dobles se determinarán por el resultado del Campeonato Panamericano Clasificatorio 2021.

Sorteos.

Se realizarán sorteos para llaves de 8 en dobles. El sorteo se determinará en función de las entradas nominales.

Tabla de 8 (4 cabezas de serie):

Casilla 1:	Siembra 1
Casilla 2:	Siembras 5/8, sorteo
Casilla 3:	Siembras 5/8, sorteo
Casilla 4:	Siembras 3/4, sorteo
Casilla 5:	Siembras 3/4, sorteo
Casilla 6:	Siembras 5/8, sorteo
Casilla 7:	Siembras 5/8, sorteo
Casilla 8:	Siembra 2

El evento se realizará por eliminación directa, sin ronda de consuelo.

Protección para la vista.

Será obligatorio el uso de lentes/gafas protectoras para todos los participantes en los eventos de dobles, según las pautas dispuestas en la sección de vestimenta y equipamiento de esta guía.

Varios.

Para el evento de dobles, solo dos personas —entrenador y delegado— podrán permanecer dentro del sector asignado al país durante los partidos, y deberán permanecer sentados mientras dure el juego.

Para cualquier apelación, el delegado solo podrá dirigirse al árbitro o al director técnico del torneo, y nunca a los árbitros o marcadores del partido, jugadores o delegados de los oponentes.

Durante los partidos, será obligatorio que los jugadores, entrenadores y delegados utilicen el uniforme oficial del país. Cada país deberá tener al menos dos uniformes con colores diferentes. Los jugadores de un país deberán usar el mismo uniforme, y el color deberá ser diferente al del país con el que compiten.

Evento de equipos.

Cada país podrá ser representado por un equipo de Mujeres y uno de Hombres, según se hayan clasificado en el Campeonato Panamericano Clasificatorio los I Juegos Panamericanos Junior Cali-Valle 2021. Los equipos se compondrán de tres atletas (sin suplentes). Participarán hasta ocho países en Hombres y ocho en Mujeres. Los países que se hayan clasificado pero que no estén inscritos podrán ser reemplazados por el siguiente país con mejor calificación en el torneo de clasificación.

El Evento por Equipos, tanto de hombres como de mujeres, se llevará a cabo en llaves de 8. La dimensión del sorteo será determinada por las inscripciones nominales, se deben definir todas las posiciones en el Campeonato, excepto el tercer lugar, que se otorgan 2 medallas de bronce.

Protección para la vista.

Será obligatorio el uso de lentes/gafas protectoras para todos los participantes menores de 19 años de acuerdo al reglamento de la WSF, según las pautas dispuestas en la sección de vestimenta y equipamiento de esta guía.

Puntajes y partidos.

Todos los partidos de los campeonatos utilizarán el sistema de conteo punto por rally a once puntos (PARS-11), en caso de ir 10 a 10 se jugará hasta tener una diferencia de 2 puntos para ganar el juego. Un encuentro de equipos corresponde al resultado de tres partidos individuales de sus tres raquetas.

Cada partido consistirá en lo mejor de cinco juegos, de acuerdo a las regulaciones de la WSF. Si el marcador es dos (2) – cero (0), el tercer partido puede ser jugado a definir al mejor de tres (3) juegos o bien podría incluso no ser jugado, ya que no afectará el resultado final.

Siembras.

Los cabezas de serie de los eventos por equipo se determinarán por el resultado del Campeonato Panamericano Clasificatorio a los I Juegos Panamericanos Junior Cali-Valle 2021.

Sorteos.

De 6 a 8 Equipos:

Casilla 1:	Siembra 1
Casilla 2:	Siembras 7/8, sorteo
Casilla 3:	Siembras 5/6, sorteo
Casilla 4:	Siembras 3/4, sorteo
Casilla 5:	Siembras 3/4, sorteo
Casilla 6:	Siembras 5/6, sorteo
Casilla 7:	Siembras 7/8, sorteo
Casilla 8:	Siembra 2

De existir byes se colocarán en las casillas 2 y 7.

Orden de partidos.

Todos los partidos jugados se regirán por un orden del día. Este orden será sorteado para cada día en la reunión técnica de entre las siguientes posibilidades:

1-2-3, 1-3-2, 2-1-3, 3-1-2.

Todos los miembros de los equipos deberán presentarse a la hora acordada de inicio del encuentro. Si un jugador no se presenta a la hora, los demás jugadores deberán correrse un puesto en el orden de juego y ese partido (por ejemplo, el de la raqueta #3) se considerará perdido (W.O o walk-over). A ese jugador que llegue tarde no se le permitirá formar parte del equipo.

El delegado del país tendrá la potestad de protestar ante al Comité de Apelaciones en caso de circunstancias excepcionales.

Competencia con un equipo incompleto.

Si un equipo tiene menos de tres jugadores por alguna razón (lesión, enfermedad u otro), la ausencia se dará en el último lugar o la raqueta #3. La alineación de raquetas se definirá como se explicó con anterioridad:

- Si la raqueta 1 no juega: la 2 se convierte en la 1, la 3 se convierte en la 2; y el partido de la raqueta #3 es una incomparecencia o default.
- Si la raqueta 2 no juega: la 3 se convierte en la 2; y el partido de la raqueta #3 es una incomparecencia o un default.
- Si no juega la raqueta 3 se da el juego por perdido.

Un juego perdido o abandonado (W.O.) se tomará como un 3/0 en los partidos y como 33/0 en puntos.

Si durante un partido un jugador debe abandonar la cancha, debido a lesión o enfermedad, el orden no se verá afectado.

Otros

Para el evento de equipos, solo cinco (5) personas – jugadores del equipo, entrenador y delegado, podrán permanecer en el sector asignado al país del equipo. Estas personas deberán permanecer sentadas en sus asientos asignados mientras se desarrolla el juego. Para cualquier apelación, el delegado deberá dirigirse al Árbitro General o al Director Técnico solamente, nunca a los Árbitros, el Marcador del Torneo o al delegado del oponente ni a los jugadores. Mientras se disputa un evento de equipos, es obligatorio que los jugadores, entrenadores, capitanes y delegados vistan el mismo uniforme oficial de juego que representa a su país.

10. Programa de competencia

FECHA	SESIÓN	HORA	EVENTO	GÉNERO	ETAPA
25/11/2021		09:00	Reunión técnica		
26/11/2021	S1 08:20-09:40	08:20-09:40	Individual	Hombres - Mujeres	Dieciseisavos
	S2 13:20-16:00	13:20-16:00	Individual	Hombres - Mujeres	Octavos
	S3 20:00-21:30	20:00-21:30	Individual	Hombres - Mujeres	Cuartos
27/11/2021	S1 09:00-11:00	09:00-11:00	Individual	Hombres - Mujeres	Semifinales
	S2 13:00-15:40	13:00-15:40	Dobles	Hombres - Mujeres	cuartos
	S3 19:00-21:20	19:00-21:00	Individual	Hombres - Mujeres	Finales
21:00-20:20		Ceremonia de premiación individual hombres y mujeres			
28/11/2021	S1 09:30-13:40	09:30-13:40	Dobles	Hombres - Mujeres - Mixto	Cuartos
		13:00-15:30	Descanso		
	S2 15:00-21:00	15:00-21:00	Dobles	Hombres - Mujeres - Mixto	Semifinales
29/11/2021	S1 09:00-13:30	09:00-13:30	Equipos	Hombres - Mujeres	Cuartos
	S2 18:00-21:20	18:00-21:00	Dobles	Hombres - Mujeres - Mixto	Finales
		21:00-21:20	Ceremonias de premiación dobles hombres, mujeres y mixto		
30/11/2021	S1 09:00-13:30	09:00-11:15	Equipos	Hombres - Mujeres	Puesto 5° - 8°
		11:15-13:30	Equipos	Hombres - Mujeres	Semifinales
	S2 18:00-20:15	18:00-20:15	Equipos	Hombres - Mujeres	Puesto 5° - 8°
01/12/2021	S1 16:00-20:50	16:00-20:30	Equipos	Hombres - Mujeres	Finales
		20:30-20:50	Ceremonias de premiación equipos hombres y mujeres		

11. Programa y sede de entrenamiento

Los entrenamientos se llevarán a cabo en el Club Campestre de Cali y el horario para el mismo será estipulado y entregado en la reunión técnica general al inicio del evento. Las sedes sólo podrán ser utilizadas durante los horarios asignados por el director del torneo.

Fecha	Sesión	Hora	Evento	Rama
23/11/2021	Sesión 1	09:00 - 20:00	Dobles	Hombres – Mujeres
	Sesión 2	09:45 - 12:45	Equipos	Hombres – Mujeres
	Sesión 3	16:30 - 19:15	Equipos	Hombres – Mujeres
24/11/2021	Sesión 1	09:00 - 20:00	Dobles	Hombres – Mujeres
	Sesión 2	09:45 - 12:45	Equipos	Hombres – Mujeres
	Sesión 3	16:30 - 19:15	Equipos	Hombres – Mujeres
25/11/2021	Sesión 1	09:00 - 12:00	Dobles	Hombres – Mujeres
	Sesión 2	09:45 - 12:00	Equipos	Hombres – Mujeres

12. Apelaciones, reglamento, uniformes y equipamiento deportivo

12.1 Apelaciones

El procedimiento para atender y resolver apelaciones se aplicará como lo establece el comité de apelaciones de la FPS para los I Juegos Panamericanos Junior Cali-Valle 2021.

Las protestas de naturaleza técnica se deberán presentar por escrito al comité técnico/panel de apelaciones en un plazo de dos horas contado a partir de la finalización del partido en cuestión.

Las protestas deberán estar acompañadas por un depósito de cien (us\$100) dólares americanos o su equivalente en la moneda nacional. La decisión del comité de apelaciones será definitiva e inapelable y se expedirá antes del inicio de la siguiente competencia.

Si un delegado desea protestar el resultado de un partido, deberá presentar una queja escrita ante el delegado técnico/panel de apelaciones, que decidirá sobre el asunto. No se podrá apelar ninguna decisión basada en las normas del squash, realizada por el árbitro del partido durante el partido.

12.2 Reglamento

El reglamento para la competencia de squash deberá cumplir los requisitos detallados en los siguientes documentos vigentes durante los Juegos:

- Reglamento vigente de la Federación Internacional de Squash.
- Reglamentaciones de Panam Sports.

12.3 Uso de marca en uniformes y equipamiento deportivo

- Reglamento de uso de marca de Panam Sports.
- Manual de uniformes para los I Juegos Panamericanos Junior Cali-Valle 2021.

13. Oficiales técnicos

Los Oficiales Técnicos Internacionales (ITOs) y los Oficiales Técnicos Nacionales (NTOs) serán:

OFICIALES TÉCNICOS	ITOs	NTOs
Delegado Técnico Internacional	1	
Director campeonato	1	
Árbitro del campeonato	1	
Árbitros	16	
Panel de apelaciones	5	
Oficiales nacionales		4
Total	24	4

14. Reunión técnica

La reunión técnica se realizará el día 25 de noviembre de 2021 a las 09:00 horas en el salón de reuniones del escenario de competencia.

15. Medallas y diplomas

Se entregarán medallas de oro, plata y bronce a los deportistas que ocupen los tres primeros lugares en todos los eventos de la competencia de Squash de los I Juegos Panamericanos Junior Cali-Valle 2021.

Según las reglamentaciones de Panam Sports, se entregará diploma a los deportistas que ocupen los primeros ocho lugares en cada una de las pruebas.